MEGJELENIK KÉTHETENTE: Dunakeszi, Fót, Veresegyház, Göd, Sződliget, Vác, Verőce, Kismaros, Nagymaros, Zebegény, Szob területén

Dunakanyar Régió

25 ÉVESEK LETTÜNK!

INGYENES KÖZÉLETI ÚJSÁG

XXV. évfolyam 6. szám

2023. március 24.

Minden felajánlás számít

A legtöbben gyermekek fejlődésére és gyógyítására vagy állatmenhelyeknek ajánlják fel adójuk 1 százalékát. Az szja 1+1%-áról idén egészen május 22-éig lehet rendelkezni. A felajánlás csak néhány percet vesz igénybe, a támogatott szervezeteknek pedig óriási segítséget jelentenek ezek az adóforintok.

A Nemzeti Adó- és Vámhivatal (NAV) az szja-bevallás webes felületének kezdőoldalán is feltünteti a rendelkezés lehetőségét az adó 1+1 százalékáról azért, hogy minél többen a lehető legegyszerűbben támogathassanak civil szervezetet, vallási közösséget.

A rendelkező nyilatkozat elektronikusan, illetve papír alapon postán vagy személyesen is benyújtható a NAV-hoz, akár a bevallás részeként, akár önálló nyilatkozatként is a „22EGYSZA" lapon május 22-éig. Az szja 1+1 százalékáról rendelkezni legegyszerűbben ügyfélkapus hozzáféréssel a NAV webes kitöltőprogramjával lehet.

Felajánlásokat kizárólag azok a civilszervezetek kaphatnak, amelyek korábban regisztráltak a NAV-nál, valamint a technikai számmal rendelkező vallási közösségek és a kiemelt költségvetési előirányzat. A NAV honlapján valamennyi lehetséges kedvezményezett megtalálható.

Az erős családok az alapjai az erős hazának

Tuzson Bence: Ha térségünk vállalkozásai összefognak, akkor egymásból is erőt meríthetnek, és az így kialakuló együttműködéseknek mindannyian csak a nyertesei lehetünk

Nekünk, magyaroknak semmi sem pottyant csak úgy magától az ölünkbe, ezért értékelni is tudjuk azokat az eredményeket, amelyeket közösen elértünk – mondta el a lapunknak adott nyilatkozatában Tuzson Bence, térségünk országgyűlési képviselője, aki szerint nemzetünk európai szinten is kiemelkedő szabadságvágya ma is elevenen él az emberekben, a hétköznapokban, az értékrendszerünkben, hiszen a magyarság már az 1848-as forradalmunk és szabadságharcunk idején is tanúbizonyságot tett erről. A képviselő beszélt arról is, hogy harmincmillió forintos támogatást kapott Csomád önkormányzata a megemelkedett rezsiköltségek fedezésére. Tuzson Bence felkereste a Dunakeszi Református Egyházközséget is, ahol részt vett Varga István József presbiter Folyóvíz mellé ültetett fa című kötetének bemutatóján, és találkozott Kodácsy Tamás lelkészszel is, akit 2021-ben választott meg a közgyűlés.

Folytatás a 3. oldalon

Tuzson Bence országgyűlési képviselő 2023. március 15-én ünnepi beszédet mondott Dunakeszi testvérvárosában, Székelykeresztúron

Közel egymilliárd forint értékben valósultak meg fejlesztések Acsán

Az Acsai Közös Önkormányzati Hivatal energetikai korszerűsítése a Belügyminisztérium önkormányzati fejlesztések pályázata révén 36 millió forint támogatással, 2 millió forint önerővel, és további egymillió forint kiegészítéssel valósulhatott meg - fejtette ki a térség országgyűlési képviselője pénteken délután a megújult épület átadásakor.

„Szigetelni nem lehetett volna jobbkor, mint idén télen, mert soha nem értékeltük annyira egy szigetelés értékét, mint most" – fogalmazott Rétvári Bence. Beszédében kitért arra, hogy az elmúlt évek során összesen 923 millió forint kormányzati támogatáshoz jutott a település.

Ezen összeg két meghatározó eleme pedig idei évi fejlesztés lesz. 2023-ban ugyanis 282 millió forintból újul meg az egészségház, és minibölcsőde is létesül 296 millió forintból. Emellett egyebek mellett emlékeztetett, hogy 17 millió forintból valósult meg az óvoda energetikai felújítása, 3 és fél millió forintból az óvoda udvarának felújítása. Több mint 5 millió forintból újult meg a járda a Kossuth utcában, de új orvosi eszközök is érkeztek Acsára több mint 2 millió forint értékben. Arra is kitért, hogy az egyik legsürgetőbb feladat az óvodai tető felújítása volt, erre 25 millió forintos támogatást kapott a település. Emellett 28 millió forintból szolgálati lakás, 78 millió forintból pedig óvodai tornaszoba valósulhatott meg.

Rétvári Bence arról is beszélt, hogy 4 ezer milliárd forintjába került hazánknak a háború miatti szankciók következtében jelentkező energiaár-robbanás. Rámutatott, hogy hét év alatt Magyarország 9 ezer milliárd forint uniós forráshoz jut. „Az összes európai uniós támogatásunk felét kifizettük rezsitöbbletként tavaly – húzta alá az országgyűlési képviselő, hozzátéve, hogy ha csak azt megkaphattuk volna, hogy nincsenek szankciók, melyek nem emelnek rezsiárat, akkor az összes európai uniós támogatás felének az értékével lennénk előrébb.

Folytatás a 2. oldalon

Rétvári: sűrű időkben hideg fejre és magyar szívre van szükség

Sűrű időkben két dologra van nagyon szükségünk: hideg fejre és magyar szívre, mert ez az, ami meg tud minket óvni attól, hogy a biztonságunk, a békénk veszélybe kerüljön – mondta Rétvári Bence szombaton Vácon, az Országos Polgárőr Szövetség ünnepségén, amelyen az 1848-49-es forradalomra és szabadságharcra emlékeztek.

Folytatás a 2. oldalon

A fóti kötődésű Suhajda Szilárd a Föld legmagasabb hegycsúcsára indult

Kyocera Everest Expedíció 2023

Március 23-án vette kezdetét a Kyocera Everest Expedíció 2023, melynek keretében Suhajda Szilárd mesterséges oxigén használata nélkül szeretné elérni bolygónk legmagasabb pontját, a 8848 méteres Mount Everest csúcsát. Magyar állampolgárnak ez máig nem sikerült.

Folytatás a 8. oldalon

Közel egymilliárd forint értékben valósultak meg fejlesztések Acsán

Folytatás a címlapról

„Akkor sikerült az újjáépítés, amikor Magyarországon és a világon a legfontosabb kérdések egyike az energiahatékonyság, az energiatakarékosság. Nemcsak boldogok, hanem elégedettek is lehetünk, hogy a hőszigetelt falak, az új nyílászárók és a napelem felhelyezése nemcsak az esztétikus környezet kialakítását, hanem az energiamegtakarítási célt is szolgálja” - fogalmazott Zemen M. Szilvia, a település polgármestere.

Forrás: 0627/Gerzsenyi-Raczkó Tímea

Rétvári: sűrű időkben hideg fejre és magyar szívre van szükség

Folytatás a címlapról

A Belügyminisztérium parlamenti államtitkára, a térség KDNP-s országgyűlési képviselője az orosz-ukrán háborúra utalva hangoztatta: a béke és a biztonság lett a két legfontosabb érték tavaly február 24-e óta.

Rétvári Bence a polgárőröknek a közbiztonság érdekében nyújtott segítségét méltatva kiemelte, hogy már a jelenlétük is hozzájárul ahhoz, hogy az emberek biztonságban érezzék magukat.

Az államtitkár felidézte: tavaly a polgárőrök és a rendőrök 44 ezer esetben vállaltak közös szolgálatot, 393 ezer órányi közös szolgálatot teljesítettek. A polgárőrök a települések közbiztonsági védelme mellett a határvédelemben is szerepet vállaltak – ismertette. 2022-ben nyolc hónap alatt összesen 13 ezer szolgálatban vettek részt, és segítették a határőrizet feladatait, amire szükség is volt, hiszen összesen 270 ezer illegális határátlépési kísérlet történt tavaly.

Rétvári Bence beszélt arról is, hogy csütörtökön 15 tagország közös nyilatkozatot fogadott el az illegális migrációval kapcsolatban, amely felszólítja az Európai Bizottságot, hogy bocsásson rendelkezésre megfelelő pénzügyi támogatást a frontországok számára, a határvédelem-infrastruktúra minden típusára, beleértve a fizikai akadályokat is. Ez még nem jutott el a döntéshozókig – folytatta -, és az látható, hogy akik korábban ellenezték, hogy Európa meg tudja védeni a biztonságát akár külső határzárral is, azok eltökéltsége mit sem változott. Ez hosszú vita – tette hozzá.

A polgárőrök munkáját méltatva példaként hozta, hogy Franciaországban tíz emberből hat nem érzi teljesen biztonságban magát, a migránsok lakta negyedekben a franciák 83 százaléka hiányolja a rendőrök fokozottabb jelenlétét. Németországban 2021-ben a vonatokon 44 késes támadás történt, tavaly már 82, a peronokon 2021-ben „csak” 122, most 250.

Rétvári Bence országgyűlési képviselő

Az államtitkár arra hívta fel a figyelmet Magyarországon az emberek 85 százaléka biztonságban érzi magát. Svédországban az emberek 58 százaléka tart attól, hogy bűncselekmény vagy erőszak áldozatává válik, Magyarországon ez négy százalék – vetette össze.

A március 15-i ünnepre emlékezve rámutatott: amikor 1848-ban békésen győzött a forradalom, pontosan arra törekedtek, hogy Magyarország önállóan döntsön, a dinasztia semmilyen háborúba ne vigye az országot, az idegen katonákat vigyék el, a magyar katonákat ne vigyék külföldre. „Legyen béke, szabadság és egyetértés!, és most sem akarunk mást. Mindenkinek józan ésszel, hideg fejjel és magyar szívvel be kell látnia, hogy egy háború kapcsán is a legfontosabb, hogy azt elkerüljük.”

Forrás: MTI

60 éves a Váci Cementgyár!

2023-ban újabb meghatározó mérföldkőhöz érkezett a Duna-Dráva Cement Kft. (DDC). Eltelt 60 év, amióta a Duna mellett, nem messze a fővárostól, 1963-ban úgynevezett zöldmezős beruházásként megépült a Váci Cementgyár elődje, a Dunai Cement Művek.

Bár 1963 elején a szokatlanul zord időjárás nem könnyítette meg az építésben részt vevők dolgát, az első kemencét a tervezettnél korábban, március 20-án be tudták gyújtani. A második és harmadik kemence üzembe állítását szintén jeles dátumokhoz, augusztus 20-ához és november 7-éhez kötötték.

A DDC ma is használt elnevezését a 2000-es évek elején szerezte meg; a beremendi mészüzem kiválása miatt névváltoztatásra volt szükség, így megváltoztatták az akkori Duna-Dráva Cement és Mészművek Kft. elnevezést Duna-Dráva Cement Kft.-re.

KÖRNYEZETVÉDELMI BERUHÁZÁS

A vállalat életében az elmúlt évtized egyik kiemelkedő eseménye a Váci Cementgyárba 2016 és 2020 között zajló, mintegy 9 milliárd forint összértékű komplex modernizációs folyamat volt. A beruházás eredményeként a Váci Gyár – a beremendihez hasonlóan - mára Európa egyik legkorszerűbb cementgyárává vált.

ESEMÉNYBEN GAZDAG ÉVTIZEDEK

A DDC nem csak saját fejlődését tartja kiemelten fontosnak, hanem támogatják a térség és a város kulturális és sportélete is. Az elmúlt évtizedekben indított társadalmi felelősségvállalási programokon keresztül a tehetséggondozásban, illetve a környezeti nevelésben is jelentős szerepet vállaltak és jelenleg is vállalnak.

A JELEN ÉS A MÚLT EGY HELYEN

A vállalat a jubileumi évforduló alkalmából kiállítást szervezett a váci Madách Imre Művelődési Központban, ahol az érdeklődők betekintést nyernek a Váci Cementgyár múltjába és jelenébe. A kiállítást ünnepélyes keretek között adták át 2023. március 20-án, amely egészen november végéig látogatható az intézmény nyitvatartási idejében.

Kammerer Zoltán bejelentette: indul a gödi polgármester választáson!

A háromszoros olimpiai bajnok kajakos a Facebook-oldalán közölte a hírt – olvasható a Gödi Hírnök weboldalán. Gödön május 14-én választanak új polgármestert a nemrég lemondott Balogh Csaba helyett, illetve új képviselőt az 5-ös számú választókerületben. A mai nap folyamán Kammerer Zoltán kajakos bejelentette, hogy rá is szavazhatnak majd az időközi önkormányzati választáson, amelyen független jelöltként indul.

“Kedves Barátaim! Úgy döntöttem, hogy független polgármesterjelöltként indulok Gödön az önkormányzati választáson. Ha szívesen követnétek a mindennapjaimat, akkor az alábbi oldalon elértek, kövessetek be. Szép napot mindenkinek!” – írt a Facebook-oldalán.

A kajakos öt olimpián vett részt, először 1996-ban Atlantában versenyezhetett. A 2000-es sydney-i játékokon két (K-2 500 és K-4 1000 méter), négy évvel később Athénban egy (K-4 1000 méter) aranyérmet nyert, illetve 2012-ben ezüstérmesként végzett Londonban (K-4 1000 méter). Kammerer Zoltán 25 éve csatlakozott a győri klubhoz, karrierje során három világbajnoki és hét Európa-bajnoki címet szerzett, ezekkel együtt összesen 39 érme van nagy világversenyekről.

Mert számít a dunakesziek véleménye!

Dunakeszi Város Önkormányzatának munkájához fontos, hogy rendszeresen visszajelzést kapjanak a dunakesziektől. Ezért időről-időre kezdeményeznek lakossági egyeztetéseket.

Ezúttal egy 5 perces online kérdőív formájában szeretnék megismerni a helyiek véleményét, meglátásait, hogy az így nyert tapasztalatok feldolgozva beépülhessenek a fejlesztési tervekbe, rendeletalkotási folyamatokba.

A válaszokat és a megosztásokat előre is köszönjük!

A kérdőív elérhető a **www.dunakeszi.hu** oldalon.

Dunakanyar Régió Hirdetésfelvétel: e-mail: keszipress@gmail.com, Mobil: +36-30/342-8032 • www.dunakanyarregio.hu

Az erős családok az alapjai az erős hazának

Tuzson Bence: Ha térségünk vállalkozásai összefognak, akkor egymásból is erőt meríthetnek, és az így kialakuló együttműködéseknek mindannyian csak a nyertesei lehetünk

Folytatás a címlapról

„Mi megküzdöttünk a szabadságunkért, ezért igazán értékelni is tudjuk azt, hiszen semmi sem pottyant csak úgy magától az ölünkbe. Ezt a tulajdonságunkat, eltökéltségünket, a szabadságunk melletti elkötelezettségünket pedig azóta is megőriztük!” – kezdte a március 15-i nemzeti ünnepünkre vonatkozó kérdésünkre adott válaszát Tuzson Bence, térségünk országgyűlési képviselője, akivel a Dunakeszi Református Egyházközségben megtartott rendezvény után beszélgettünk. A képviselő ugyanis, aki az idén erdélyi nemzettársainkkal találkozott a nemzeti ünnepen, Dunakeszin részt vett Varga István József presbiter Folyóvíz mellé ültetett fa című kötetének bemutatóján, ahol találkozott Kodácsy Tamás lelkésszel is, akit 2021-ben választott meg a közgyűlés. Tuzson Bence lapunknak nyilatkozva beszélt arról is, hogy a magyarság már az 1848-as és 1849-es forradalom és szabadságharc idején megmutatta, hogy a szabadságvágya európai szinten is kiemelkedő. Ugyanez nyilvánul meg ma is, amikor már egészen más körülmények között, egy átalakult és megváltozott világban, egészen más rendszerek részeként, de most is meg akarják mondani nekünk, hogy kivel és hogyan éljünk, hogyan viselkedjünk, mit tegyünk, és egyáltalán mit gondoljunk – fogalmazott a képviselő. Felhívta a figyelmet arra is, hogy a mi értékrendszerünkben „elsődleges és kiemelt helyen állnak a családok, a gyermekeink, hiszen az erős családok jelentik annak az erős nemzetnek, annak az erős hazának az alapjait, amelyért elődeink 1848-ban és 1849-ben önfeláldozóan vállalták még az oly sokszor reménytelennek tűnő fegyveres harcot is. Számomra családi érintettségem miatt is különösen fontos a forradalom és a szabadságharc évfordulója, hiszen Bem tábornok oldalán harcolt egyik elődöm, Tuzson János honvéd alezredes, aki Székelyföld utolsó csatáját vezette Nyerges-tetőn” – tette hozzá a képviselő.

Mint mondta, térségünkben kiemelt jelentősége van ennek a nemzeti ünnepnek, ugyanis több 1848-49-es szabadságharcos hőst adott ez a régió a hazának. Így például Gödhöz kötődik Nemeskéri-Kiss Miklós, aki személyesen Kossuth Lajos kérésére vállalta a veszélyes utazást a harcok idején követségbe, Londonba. Dunakeszinek pedig a tavaszi hadjáratban, az április 6-ai, isaszegi csata után lett fontos szerepe a szabadságharcunkban, amikor a település tulajdonképpen hadszíntérré vált. „De a magyarság szabadságvágya nyilvánul meg napjainkban abban is, hogy nem akarunk belekeveredni a szomszédságunkban dúló háborúba, minden nemzetközi nyomás ellenére is kitartunk amellett, hogy az emberéleteket csak azonnali tűzszünettel és a béketárgyalások mielőbbi megkezdésével lehet megmenteni. Mindannyiunk közös érdeke, hogy mielőbb helyreálljon a béke Ukrajnában, Európa pedig visszatérjen a fejlődés útjára. Elutasítjuk a brüsszeli szankciókat, amelyek mindnyájunknak csak károkat okoznak, veszélyeztetik a gazdaságunk működését és már mostanra is energiaválságot idéztek elő Európában” – fogalmazott a képviselő.

Itt helyben – Csomádon, Csömörön, Dunakeszin, Erdőkertesen, Fóton, Gödön és Veresegyházon – olyan intézkedésekkel ellensúlyozzuk a nemzetközi helyzet hozzánk is beszüremlő hatásait, amelyek garantálják a hétköznapok nyugalmát, az itt élő lakosság biztonságát, illetve biztosítják a közszolgáltatások működését – mondta lapunknak nyilatkozva Tuzson Bence. Szerinte éppen ezért van különleges jelentősége annak, hogy Csomád önkormányzata épp a napokban kapott harmincmillió forintos támogatást a megemelkedett rezsiköltségek fedezésére, „de a többi településnek is sikerült hasonló forrásokat biztosítanunk, ezzel ugyanis hozzájárulhatunk ahhoz, hogy minden helyi szolgáltatás zavartalanul és folyamatosan elérhető legyen bárki számára”. Hangsúlyozta azt is, hogy a magyar gazdaság tavaly három rekordot döntött meg egyszerre: soha ilyen sokan nem dolgoztak még hazánkban, újabb csúcsot ért el a kivitelünk, és soha annyi befektetés nem történt az országban, mint 2022-ben. Szerinte mindennek térségünk településein is érezhető a pozitív hatása.

Tuzson Bence a közeli Fóton ellátogatott az egyébként gödi székhelyű Serczli pékség új üzletének megnyitójára. „Büszkeségünk, hogy második pékségünket nyitják meg körzetünkben. Fontos az itt élőknek a folyamatos fejlődés, hogy helyben megtalálják azt a terméket vagy szolgáltatást, ami elengedhetetlen a mindennapjaikhoz” – értékelte lapunknak az ünnepélyes eseményt a képviselő, aki szerint az új üzlet megnyitásának azért is van figyelemfelhívó jelentősége, mert szimbolizálja azt az összefogást, amelyik régiónkra egyébként is régtől fogva jellemző. Fontos, hogy településeink vállalkozásai odafigyeljenek egymásra, s ne csak saját szűkebb környezetükre koncentráljanak, hanem a környező városokra és falvakra is, hiszen itt vagyunk egymásnak egymástól szinte karnyújtásnyira, így a helyi cégek egymásból is erőt meríthetnek. Az így kialakuló összefogásnak, együttműködéseknek mindannyian csak a nyertesei lehetünk – fogalmazott Tuzson Bence.

Szabó Palócz Attila
Fotó: Ligeti Edina

A fóti Serczli Pékség ünnepélyes avatója

WIDEX
HALLÓKÉSZÜLÉK STÚDIÓ

NE MARADJON LE A HÚSVÉT LEGSZEBB PILLANATAIRÓL!

JÖJJÖN EL HOZZÁNK **INGYENES** HALLÁSVIZSGÁLATRA ÉS PRÓBÁLJA KI HALLÓKÉSZÜLÉKEINKET 15 NAPIG!

GÖD
Kincsem park

Egyeztessen velünk időpontot!
06 (70) 317 6881
god@widex.hu

GODA1/23/03DR1

FÉNYEK HÁZA
– új „Lámpás Család” született

Fecskebölcső kihelyezéssel és házszenteléssel avatta új családias lakóotthonát Gödön a Lámpás ’92 Közhasznú Alapítvány. A Szervezet immáron három évtizede több száz fogyatékossággal élő ember lakhatását, foglalkoztatását, művészeti képzését, valamint rászoruló gyermekek ellátását teszi lehetővé családias környezetben.

A Göd Város szívében megnyitott emberléptékű otthonba olyan értelmi fogyatékossággal élő lakók költöztek, akik közül többen az Alapítvány egyik helyi kézműves műhelyében dolgoznak, illetve a szervezet kortárs képzőművészeti programjának alkotó „kismaestrói”.

Az Alapítvány több mint 20 éve biztosít értelmi sérült munkatársai számára valódi munkahelyeket, ahol kézműves kismestereik környezettudatos módon minőségi re-design termékek készítésével és számos hagyományőrző mesterséggel foglalkoznak.

Képzőművészeti programjuk lehetőséget nyújt az ország és a Kárpát-medence számos pontján élő tehetséges értelmi sérült felnőttnek, hogy a képzőművészet eszközeivel kifejezhessék gondolataikat, érzéseiket.

Az új „Lámpás Család” születésének rendhagyó ünnepségén Tuzson Bence országgyűlési képviselő, kormányzati államtitkár köszöntötte az egybegyűlteket majd Dr. Beneda Attila családügyekért felelős helyettes államtitkár mondott megnyitó beszédet továbbá köszöntő beszédet mondott Juhász Attila, az Alapítvány jószolgálati nagykövete, a Piramis Építőház Kft. ügyvezető tulajdonosa, az Újház Zrt. igazgatóságának elnöke.

A házszentelési szertartást a Lámpások lelki pásztora, Lak Gábor atya végezte. A meghívott vendégeket az otthon lakói mellett Varga Zoltán, az Alapítvány elnöke köszöntötte.

A megnyitó ünnepségen a közös képzőművészti alkotás után a Zöld Dunakanyar Alapítvány vezetőivel helyeztek fel fecskebölcsőket és ültettek virágot az egybegyűltek.

KORÁBBI LAPSZÁMAINKAT MEGTEKINTHETI A DUNAKANYARREGIO.HU INTERNETES PORTÁLON!
Dunakanyar Régió

„Ilyen nehéz március 15-énk talán még soha nem volt!”

Márciusi forradalmunk ünnepén!

Dunakeszin a borús és hideg időjárás ellenére a város nemzeti érzelmű lakossága feltűzte a piros-fehér-zöld kokárdát a szíve fölé, és méltó módon emlékezett nemzeti ünnepünkre. A városi rendezvényen sokan összegyűltünk. Képviselték magukat a hivatalok, az intézmények, az iskolák és sok-sok magánember, természetesen köztünk volt Dióssi Csaba polgármester, Erdész Zoltán, Sipos Dávid és Nyíri Márton alpolgármester és számos képviselő. Emelték az ünnepség hangulatát a Történelmi Vitézi Rend tagjai, akik a zászlók mellett egy lélekharangot is fölállítottak, amit alkalmas pillanatokban megkondítottak, többek közt az emlékhely előtti koszorúk elhelyezésekor.

Több önkormányzati képviselő is jelen volt az eseményen

A műsor Guttmann Vilmos városi kitüntetett szavalatával kezdődött. Előadónk a bevezetőben hangsúlyozta, hogy Babits Mihály háborúellenes, békéért kiáltó Húsvét előtt című költeményét az 1848-as szabadságharcosok és az orosz-ukrán háborúban szenvedő és elesett magyar hősök tiszteletére és emlékére szeretné elmondani. Az igazi átéléssel elhangzott vers a mai viszonyokban is sok tekintetben időszerű tanulságokat tartalmazott, melyet a közönség hatalmas tapssal köszönt meg.

A súlyos gondolatokat vidám néptáncbemutató fordította derűsebb hangulatra. A Kőrösi Táncegyüttes három korcsoportjának fiataljai adtak ízelítőt nemzeti táncainkból, dalainkból, melyek egyben feleleventették egykori népviseletünket is. A gyerekek martosi, magyarbődi és felcsiki táncokat mutattak be, melyeket Tóth Zoltán művészeti vezető tanított be.A koszorúzás előtt még szerepelt a Bárdos iskola színjátszó körének négy tagja, akik a szabadságharcunk gondolatvilágát és tanulságait ismertették művészi eszközökkel.

Az ünnepi beszédet Nyíri Márton alpolgármestertől hallhattuk, aki érthető módon több alkalommal is utalt a jelenlegi háborús körülményekre, miközben elemezte az 1848-as forradalmunkat és az azt követő szabadságharcunk eredményeit. Az ellenünk összefogott nagyhatalmak harapófogójában függetlenségünk elveszett egy időre, de számos eredménye máig hozzájárul nemzetünk önbizalmához és felemelkedéséhez.

Nyíri Márton alpolgármester mondott ünnepi beszédet

Részletek alpolgármester úr beszédéből:

A márciusi ifjak a Pilvax kávéházban gyülekeznek. Nem hirtelen ötlet vezérli őket, hanem már napokkal korábban az európai forradalmi eseményeket követve szervezkednek. Március 12-e óta készen van a tüntetés programja, az Irinyi József által fogalmazott 12 pont. Petőfi az előző napokban áttanulmányozta a nagy francia forradalom történetét. Ezt jól tette, mert a mi ifjaink nem követték el ugyanazokat a hibákat, amelyeket a franciák. A mi forradalmunkat következetesen vezette egy értelmiségi ifjúsági csoport, és úgy ért el sikereket, hogy március 15-én egyetlen pofon sem csattant el, nem folyt vér, és nem voltak szörnyű utcai jelenetek, ellentétben a francia forradalommal, ahol elszabadultak az indulatok, és tízévnyi vérengzés után végül visszatértek ugyanoda, ahonnan elindultak: az önkényuralomhoz.

Ezzel szemben Petőfiék világos célokkal, egyértelmű üzenettel egyetlen nap alatt érték el, hogy áprilisban már egy új, polgári Magyarországot köszönthessenek. Eltörölték a cenzúrát, mozgósították az egyetemi ifjúságot, közkézre adták a tüntetés programját, hogy a tömegben mindenki tisztában legyen azzal, hogy milyen célokért küzdenek. Maguk mellé állították a városvezetést. Petőfi leírja, hogy a helytartótanács tagjai, amikor kinéztek az ablakon, úgy megrettentek a tízezres tömegtől, hogy „sápadtak voltak és reszketni méltóztattak”, majd elfogadták a forradalom követeléseit, és kiadták a pest-budai császári katonaságnak a tétlenségi parancsot. Érdekes módon egyik beszámoló sem említ a tömeg részéről durvaságot, trágárságot, törést-zúzást, semmilyen renitens magatartást. Este már nem is maradt más dolguk, mint a Nemzeti Színházban Bánk Bán-előadással ünnepelni a vértelen forradalom diadalát!

Mit üzen ez az epizód számunkra? Manapság is lehetnek olyan célok, amiért érdemes küzdeni, esetleg tüntetni. De aki ilyen szervezésére vállalkozik, az jól teszi, ha tanul 1848 márciusának ifjaitól, különösen akkor, ha éppen az ifjúságot akarja képviselni. Petőfiék végig szem előtt tartották a közös megegyezésen alapuló célkitűzéseket, nem hagyták, hogy rendbontók férkőzzenek soraikba, akik az eredeti tiszta célokat kisiklatják.

A forradalom nyomán emberfeletti összefogás bontakozik ki, hogy felállítsák az önálló magyar haderőt. Tudatos a névválasztás is: Magyar Honvédség. Vagyis kifejezték, hogy kizárólag a haza védelme, és nem más országok megtámadása a cél. A magyar katonai hagyomány mind a mai napig ápolja ezt az elvet, haderőnket ma is Magyar Honvédségnek hívják.

Alpolgármester úr további, mai korra is hasznosítható számos gondolatának közlését az újság terjedelmi lehetőségei sajnos nem teszik lehetővé. Álljon itt mindössze az aradi vértanúkkal kapcsolatos végszó, amely szerint a tábornokok egy része a rájuk váró bitófát hitük szerint Krisztus keresztjének vélték. „Ők nem a fekete sarat, a sötét bitófát, a szürke kőfalakat látták ekkor már, hanem egy tökéletes, szép ország fényeit. Mi ebből a tanulság? Az, hogy azok a fények nekünk is ragyognak, bármekkora nehézséggel is kell szembenéznünk, ha a hitünket felépítjük, megőrizzük és megerősítjük, akkor nekünk sincs félnivalónk!”

Guttmann Vilmos Babits Mihály versével emlékeztetett a béke fontosságára

A város vezetői elhelyezték a tisztelet koszorúját

Szerző és fotó: Windhager Károly

Dunakeszi Viadal: Huszárok, solymászok, íjászat

Ágyúdörgéstől, csatakiáltásoktól, lódobogástól volt hangos ismét a Katonadomb március 12-én délelőtt.

Dunakeszi Város Önkormányzata ismét megrendezte a Dunakeszi Viadalt a forradalom és szabadságharc ünnepe alkalmából. Huszárok látogattak el a dunakeszi iskolákba március 7-én, hogy diákokat toborozzanak a Dunakeszi Viadal gyalogsági csatajelenetéhez, melyre március 12-én délelőtt került sor a Katonadombon. Már több éve hagyomány, hogy a kreatív Dunakeszi Diófa Nagycsaládos Egyesület tagjai heteken át dolgoznak a gyerekek harcjelenetekben viselt fejfedőin. Nemcsak a díszes huszár csákókra, zászlókra fordítanak időt, hanem további nemzeti színű kiegészítőket is készítettek a kilátogató gyerekek számára. Dióssi Csaba polgármester köszöntője után kezdetét vette a program. A nézők láthattak hagyományőrző lovas bemutatót, dámalovaglást és igazi 1848-as csatajeleneteket is. Az eseményen a térség országgyűlési képviselője, Tuzson Bence is részt vett.

Fotó: Tóta Krisztián

Dunakanyar Régió Hirdetésfelvétel: e-mail: keszipress@gmail.com, Mobil: +36-30/342-8032 • www.dunakanyarregio.hu

Fecske Orsolya festőművész kiállításának megnyitója az Iskolagalériában

Megtestesülés

2023. márciust jelez a naptár. 1979 őszén nyílt meg az első képzőművészeti tárlat az akkor még 4. számú, ma már Kőrösi Csoma Sándor Általános Iskola aulájában Dunakeszin. Az azóta eltelt negyvenhárom év alatt folyamatosan rendeztük és nyitottuk meg a kiállításainkat, évenként hármat, négyet. Idén Fecske Orsolyáé az első tárlat ebben a tanévben, de lesz még egy, májusban, harmadik viszont már biztosan nem. Lehetőségeink egyre szűkebb keretet vonnak körénk. Lelkiekben, művészi élményekben, örömteli találkozásokban azonban bővelkedtünk most is.

Fecske Orsolya festőművész alkotásait technikai változatosság jellemzi a klasszikustól a legmodernebb megoldásokig terjedően. A paravánok karéjában felállított installáció ablakaiba helyezett és hátulról megvilágított Tél és Tavasz című ólomüvegképek, valamint a belülről megvilágított bemutató doboz Merengő című ólmozott üvegképe a középkori templomok misztikus szépségű díszüvegablakainak hangulatát idézik.

A tablókon az ország több templomának, egyházi intézményének ólomüvegablakait megörökítő fotók láthatók. A felsőgödi Jézus Szíve templom fatimai kápolnájának, a budapesti Szent Rita- és a budapesti Béke Királynője templomnak, a bagolyírtási Stella katolikus üdülőkápolnának az ólomüvegképei nem csak az épület díszítőelemei, hanem elmélyülést és áhítatot segítő műalkotások. Ugyancsak fotók segítségével követhetők az ólmozott díszüvegképek tervezésének és megvalósításának fázisai, műhelytitkai. Pasztell festményeken kelnek életre az encsi Szent Anna- és az alsógödi Szent István-templom oltárképszekkójának tervei finom rajzolatú, varázslatos színvilágú, bravúros kompozíciókban. A Duna-part és a téli táj lírai megjelenítésének az eszköze ugyancsak a pasztell színés árnyalatgazdag puhasága. Az Ecclesia Kiadó alsó tagozatos hittankönyvsorozatának illusztrációit az egyszerű, lendületes vonalvezetés és az akvarell tiszta színfoltjainak játékos könnyedsége teszi szerethetővé, jól értelmezhetővé a kisdiákok számára. A Mindszenty bíboros életútját bemutató Övé a jövő! című könyv illusztrációi a legmodernebb technikával készült digitális grafikák. Ugyancsak digitális technikával készült a Veronika kendője című grafika, melynek változatát Ferenc pápa kapta ajándékba abból az alkalomból, hogy fogadta az alapításának centenáriumát ünneplő magyar alapítású női rend, a Szociális Testvérek Társasága küldöttségét ez év januárjában. A küldöttség tagja volt Fecske Orsolya szerzetes nővér, festőművész is.

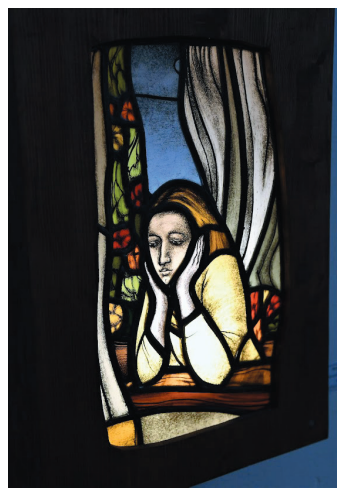

Az iskola igazgatója, Kárpáti Zoltánné köszönti a kiállítás rendezőjét és a művészt

Kárpáti Zoltánné köszöntőjét követően iskolánk végzős diákja, a Bartók Béla Zeneművészeti Szakgimnáziumba felvételt nyert Bangó Géza hegedűjátéka volt az ünnepélyes tárlatmegnyitó nyitánya. A fiatal tehetség után az Alagi Szent Imre-templom gyermekkórusának műsora következett Horváth István karnagy, az Apor Vilmos Katolikus Főiskola tanárának vezetésével, Pilter Lilla fuvolakíséretével, Módli Ildikó gondoskodó szeretetével. A kiállított műveket és a művészt Balázs András atya, a Váci egyházmegye Művészeti Bizottságának tagja, 2020-21-ben Alag helyettes plébánosa méltatta. A tárlatmegnyitó ünnepséget Haydn Adagio-ja zárta Horváth István zeneszerző, tanár előadásában. Az est házigazdái virággal, ajándékkal köszönték meg a művésznő és a zenei közreműködők szereplését. Az aula zsibongó fórummá változott, ismerősök, ismerkedők, a kiállított alkotásokkal találkozók és azokról beszélgetők fórumává, a művésznő által illusztrált könyveket, grafikai lapokat árusító asztalnál nézelődők, vásárlók alkudozásának, latolgatásának jókedvű kultúrpiacává.

Harangozó Katalin, a kiállítás rendezője
Fotó: Enyedi Lajos

Isten éltesse a Hölgyeket!

Ünnepélyes gálakoncert Dunakeszin

Nőnap alkalmából idén is megrendezte Dunakeszi város önkormányzata a hagyományos ünnepi gálakoncertjét, melynek aktuális sztárvendége Gájer Bálint volt.

A népszerű zeneművész két koncerttel is kedveskedett a dunakeszi hölgyeknek. Dióssi Csaba polgármester, Tuzson Bence, a térség országgyűlési képviselője, Sipos Dávid alpolgármester, valamint Csoma Attila önkormányzati képviselő a koncert végén a távozó közönségnek egy-egy szál rózsával fejezte ki köszönetét a férfitársak nevében mindazért a figyelemért, gondoskodásért és szeretetért, amilyet csak a hölgyektől kaphatnak.

Fotó: Tóta Krisztián

Visszafordíthatatlan károkat okoztak a Duna-parti farongálók

Dunakeszi város főkertésze, Tóth Eszter a közösségi oldalán osztotta meg lesújtó tapasztalatát a dunakeszi Duna-parton történt természetrongáló bűncselekmény kapcsán: „Sajnos az elmúlt időszakban egyre több lakossági bejelentés érkezett, hogy a Duna sor északi szakaszán több vízparton álló fában kárt okoztak. A terület a nagyvizi meder része, állami tulajdonban van a kezelője a Közép Dunavölgyi Vízügyi Igazgatóság. Az illetékeseket értesítettük, a helyszíni szemlék megtörténtek.

A fák törzsét kb. egy méter magasságban teljes keresztmetszetben átvágták, a fák életfolyamataiban a szállítószövetek átvágásával visszafordíthatatlan károkat okozva.

A kár a Magyar Faápolók Egyesületének faérték számítása alapján is több tíz millió forintban mérhető. A szükséges intézkedéseket megtesszük!

A parti sávban, főként ezen a szakaszon azért is veszélyes a fakivágás, rongálás, mert itt a folyó folyamatosan bontja a partfalat, sokszor nagyobb földtömeg szakad le, ezek a nagy fák pedig kiterjedt gyökérzetükkel tartják azt. Ha a fa elpusztul, a gyökere is elkorhad, és a partfal könnyebben károsodik, omlik le, helyrehozhatatlan károkat okozva a partfalban, az útban, a parti házsorban.

A lakosságnak pedig szeretnénk megköszönni a bejelentéseket!”

Dióssi Csaba, Dunakeszi polgármestere megtette a megfelelő intézkedéseket a hatóság irányába, feljelentést tett természetkárosítás miatt. Egyben kéri a lakosságot, hogy aki érdemi információ birtokába jut, tájékoztassa az önkormányzat illetékes munkatársait. 100 ezer forint nyomravezetői díj illeti a bejelentőt.

Dunakesziek történelmi „időutazása” Székelykeresztúron

Dunakeszi erdélyi testvérvárosa Székelykeresztúr, melynek történetének ritka nagy pillanatai közé tartozik, hogy 1849. július 30-án Petőfi Sándort, halálának előestéjén vendégül láthatta.

Dunakeszi küldöttsége a város központjában emelkedő Petőfi szobornál

A Gyárfás-kúriában Petőfi körtefájánál

A székelyföldi – szinte száz százalékban magyarok lakta – tízezer fős kisvárosba ellátogató dunakeszi városi delegáció első útja kivétel nélkül a lánglelkű költő utolsó estéjének helyszínére, a Gyárfás-kúriába vezet, hogy lerója tiszteletét a Bem apó seregével tartó, a közeli csatatéren nyomaveszett Petőfi Sándor emléke előtt.

A költő székelykeresztúri látogatásának büszke hírnöke a Gyárfás-kúria, kertjében a relikviává nemesült, régen kiszáradt körtefával, Kányádi Sándor márványba vésett verssoraival, melyeket minden erre járó megtanul. A kúria kertjében létrehozott látogatópark, a ház külső falán márványtábla örökíti meg a júliusi harmincadikai vacsora tényét. A mi Petőfink. Igazság és legenda című kötet (a kiváló helytörténész, a városi újság szerkesztője, Sándor-Zsigmond Ibolya, Székelykeresztúr, 2012) tényszerűen, hiteles források alapján mutatja be a Székelykeresztúrhoz kötődő korabeli eseményeket, a keresztúri Petőfi-legenda kialakulásának történetét és Petőfi-emlékeink kronológiáját, a város fölé emelkedő hegyoldalon található legendai sírhelyhez fűződő történeteket.

A Gyárfás-kúriában látható a dunakeszi Lengyel István szobrászművész alkotása, amely a történelmi Magyarországnak állít emléket, melynek fókuszában Bem apó és Petőfi Sándor megbonthatatlan szövetsége áll.

Székelykeresztúr főterén álló Petőfi-szoborhoz is elzarándokolt a Sipos Dávid alpolgármester vezette delegáció – Kárpáti Zoltán, Szeredi Helga, Pálinkás Jánosné, Lévai Tímea, Mészárosné Dávid Tímea, Temesvári István és e sorok írója – hogy megemlékezzen a költőről, akinek idén ünnepeljük születésének 200. évfordulóját.

Vetési Imre
Fotó: KeszíPress

Elhunyt Mándli Gyula, Vác nyugalmazott könyvtárigazgatója

Nagyon nehéz úgy beszélni Mándli Gyula, nyugalmazott váci könyvtárigazgató elvesztéséről, hogy ne rendüljön meg az ember, hiszen ő volt az a fáradhatatlan személyiség, akiről sohasem gondoltuk volna, hogy valaha is eltávozhat közülünk. Sajnos ez most mégis megtörtént! Pár nappal a hetvenedik születésnapja előtt kilépett a mi világunkból – adta hírül a vaconline.hu.

Munkássága egykoron Vác szellemi életének egyik centrumává tette a Katona Lajos Könyvtárt.

A létező gyűjteményt hihetetlen szorgalmával regionális helytörténeti anyagokkal gyarapította. Egyik saját publikációjából tudhatjuk, hogy rádió és televízió-műsorok archiválását is megkezdték. A gyűjteményben kétezer könyv típusú dokumentum, majdnem száz szakdolgozat, közel harminc mikrofilm (több évfolyam periodika egy-egy filmen), közel ezer helyismereti videokazetta, 250 kazetta rádióműsor felvétel, 1200 dia- és fényképfelvétel, valamint hatezer feletti apró nyomtatvány került be az archívumba.

Szenvedélyes fotósként megörökített minden fontos eseményt. Fotóarchívuma a gazdag életmű mellett fontos forrása az elmúlt évtizedek helytörténetének.

Meggyőződésünk, hogy Mándli Gyulának az általa vezetett váci könyvtár nem csupán csak egy klasszikus értelemben vett kölcsönözhető könyvek tárháza, hanem egy szellemi műhely, amely olvasónak, kutatónak egyaránt sokat jelent a történelmi szépségű épületben. Egy olyan ikonikus hely Vácott, melyre minden váci büszke lehet a gyermektől a szépkorúig egyaránt. Hogy ez így van, azért Mándli Gyula sokat tett. Köszönet érte. Nyugodjon békében!

A gödi és a dunakeszi Penny parkolója is fizetős lesz

A Penny Market is bevezeti a fizetős parkolási rendszert, aminek értelmében a második órába lépve 2500 forintot, míg a harmadikba 5000 forintot kell fizetniük a vásárlóknak. A döntés nagy felháborodást váltott ki az emberek körében, az áruházlánc szerda este reagált a dühös kommentekre.

A Penny – amelynek bejelentésére dühös reakciók érkeztek – ezentúl egyórás ingyenes parkolóhasználat után már díjat számol fel, nem is keveset.

A cég sietett leszögezni, hogy kiemelt figyelmet fordít vásárlói kényelmére, ebbe a boltok parkolóinak gépjárművel történő könnyű megközelíthetősége, elérhetősége is beletartozik.

„Jó hír azonban, hogy az áruházlánc üzleteiben a vásárlás idejére továbbra is díjmentesen állhatnak meg a vásárlók gépkocsijukkal a parkolóhelyeken” – közölte a kommunikációs osztály. Mint írták, az utóbbi időben egyre több vásárlói jelzés érkezett arra vonatkozóan, hogy egyes Penny üzleteknél a parkolóban hagyott, nem vásárlási céllal érkező gépjárművek ellehetetlenítik a vásárlók számára a parkolást.

Ennek megszüntetése érdekében szakemberekkel egyeztetve a vállalat arra a döntésre jutott, hogy az érintett üzleteink parkolóiban bevezeti az egy óra időtartam feletti fizetős parkolást. Fontos azonban hangsúlyozni, hogy a vásárlók számára – a vásárlást igazoló blokk helyszíni felmutatásával – további 1 órán keresztül díjmentes a parkolás – olvasható a közleményben.

A vállalat felmérései alapján ennyi idő alatt kényelmesen bevásárolhatnak a Pennybe látogatók anélkül, hogy ez számukra bármilyen további költséget jelentene – fűzték hozzá.

Forrás: DunakesziPoszt

Március 20-tól újra teljes vonalán jár a 3-as metró

Öt és fél éve tartó felújítás után hétfő délutántól hétköznaponként újra a teljes vonalon, Kőbánya-Kispest és Újpest-központ között jár a 3-as metró.

A Budapesti Közlekedési Központ korábban azt közölte az MTI-vel, hogy március 20-tól hétköznaponként teljes vonalon jár a 3-as metró, de - tették hozzá - a Nagyvárad téren és a Lehel téren még tart a felújítás, ezért ezeken az állomásokon nem állnak meg a szerelvények.

A lezárt állomások környéke pótlóbusszal és egyéb járatokkal közelíthető meg.

Hétvégenként csak Újpest-központ és a Göncz Árpád városközpont között közlekednek a szerelvények. A Göncz Árpád városközpont és Kőbánya-Kispest között az M3-as pótlóbusszal lehet utazni. A 3-as metró felújítása várhatóan májusban fejeződik be teljesen.

AM: elindult a tavaszi szezonális élelmiszerlánc-ellenőrzés

Az Agrárminisztérium (AM) élelmiszeriparért és kereskedelempolitikáért felelős államtitkára, Nobilis Márton március 14-től rendelte el az országos tavaszi szezonális élelmiszerlánc-ellenőrzést - tudatta a tárca március 21-én az MTI-vel.

Az ellenőrök többek között fokozottan vizsgálják majd a tojás és az édesipari termékek forgalmazását, míg a Nemzeti Élelmiszerlánc-biztonsági Hivatal (Nébih) laboratóriumában sonkákat, hidegkonyhai készítményeket, valamint tojásfestékeket vizsgálnak majd.

A tavaszi akció célja, hogy mind a felkészülési időszak, mind a húsvéti ünnepek zavartalanul teljenek, kizárólag biztonságos termékek kerüljenek a családok asztalára.

Ennek érdekében idén is elrendelte az országos célellenőrzést, mely március 14-től egész húsvét hétfőig, azaz április 10-ig tart majd - tették hozzá.

Az akciót a Nébih koordinálja, a végrehajtásában a hivatal, valamint a vármegyei kormányhivatalok szakemberei vesznek részt. Az ellenőrök élelmiszer-előállító és -forgalmazó helyeket egyaránt felkeresnek, és kiemelten vizsgálják majd olyan jellegzetes termékkörök forgalmazását, mint a sonka, az étkezési tojás, a hidegkonyhai készítmények, az édesipari termékek, a zöldségek, a gyümölcsök, a borok és az alkoholos italok.

A magyar családok számára fontosak az ünnepek, a hagyományok, melyek szerves része a vendéglátás, a terített asztal - emlékeztetett az államtitkár.

DUNAKESZI KÖZÜZEMI NONPROFIT KFT.
Igazgatóság és ügyfélszolgálati iroda:
Krajcár u. 16.
www.dkkozuzemi.hu
Hulladékszállítási telephely:
2120 Dunakeszi, Szt. István u. 1.
Tel.: 06-27-341-497, 341-789
Fax: 06-27-341-045
email: kozuzem@dkkozuzemi.hu
távfűtés
városüzemeltetés
vagyonkezelés
temetői szolgáltatás
hulladékgazdálkodás
www.kozuzem.hu

A Kis Domonkos Márk vezette Déryné program János vitéz produkciója már túljutott a 100. előadáson

A Váci Dunakanyar Színház alapító-igazgatója, Kis Domonkos Márk irányításával tevékenykedő Déryné Program jeles jubileumhoz érkezett a napokban, hiszen egy újabb vidéki vendégszereplés alkalmával megünnepelhették János vitéz előadásuk századik bemutatóját.

A Jászai Mari-díjas színész-direktor így posztolt a jubileum kapcsán a program közösségi médiás oldalán:

„Immáron túl a 100. előadáson, összességében több mint 18 ezres nézőszámmal. Nem állunk meg, Petőfi Sándor, a János vitéz és a színház szeretetét visszük tovább, előttünk a következő 100, folytatjuk utunkat: Színház mindenkinek!”

A Déryné Társulat által bemutatott János vitéz egy órában mutatja be a közönségnek Petőfi Sándor klasszikusát. Játékos, fiatalos, lendületes előadás ez, mely iskoláskortól az egész család számára szórakozást nyújt. Könnyed humorral fűszerezett, izgalmas, szép produkció.

Forrás: váconline.hu

A Dunakeszi Polgár korábbi lapszámait megtekintheti a dunakanyarregio.hu internetes portálon

Dunakeszi Polgár

ELADÓ!

Eladó a képen látható

NORDICTRACK AUDIO STRIDER 400

iPod/Mp3 csatlakozással, hangszórókkal, 20 edzésprogrammal és 12 kg-os lendkerékkel rendelkező, 115 kg teherbírású NordicTrack elliptika.

Lendkerék súly 12 kg (új fejlesztés - Crank Inertia).
Ellenállási fokozatok száma: 20.
Közvetlenül a konzolról állítható a pedálok ellenállása elektronikusan. 20 választható edzésprogram (10 kalória-, 10 sebesség alapú program + iFit Live kompatibilis) közül választhat tetszés szerint, hogy mielőbb elérje a kívánt eredményt.
Az eszköz maximàlis terhelhetősége 115 kg!

Ár: 180 000 Ft

Érdeklődni: +36-30-498-4748

Dunakanyar Régió

KÖZÉLETI ÚJSÁG

Kiadja:
Keszi-Press Kft.

Kiadó-főszerkesztő:
Vetési Imre

Szerkesztőség:
2133 Sződliget, Pf. 5.
Mobil: +36-30/342-8032
www.dunakanyarregio.hu

E-mail:
vetesi.imre@gmail.com
keszipress@gmail.com

Tördelés:
dtp.telework

Nyomda:
Délkelet-Press Kft.
5600 Békéscsaba,
Kétegyházi út 18.

HIRDETÉSFELVÉTEL:
a Szerkesztőségben:
a +36-30/342-8032-es telefonszámon.

E-mail:
vetesi.imre@gmail.com
keszipress@gmail.com

A szerkesztőség fenntartja a jogot, hogy a beküldött írásokat – a tartalom lényegi megváltoztatása nélkül – szerkesztett formában közölje. Kéziratot nem őrzünk meg, és nem küldünk vissza. Minden névvel aláírt írásért a szerző felel. A hirdetések valódiságát a kiadó nem vizsgálja, tartalmáért felelősséget nem vállal!

MUNKAERŐ FELVÉTEL

A Dunakeszi Közüzemi Nonprofit Kft. azonnali kezdéssel, hosszú távú munkalehetőséget kínál az alábbi munkakörök betöltésére:

TÁVFŰTÉSI TERÜLETRE CSŐSZERELŐ, KARBANTARTÓ

Feltételek:
- Csőszerelői szakképzettség és/vagy legalább 1 éves gyakorlat a szakmában
- "B"kategóriás jogosítvány

Előnyt jelent:
- Láng- és ívhegesztési képesítés és/vagy gyakorlat
- Dunakeszi vagy vonzáskörzetében levő lakhely
- számítógépes ismeretek

Jelentkezés személyesen
Párzsi Attila karbantartási vezetőnél
(mobil: 30 9706 491)

Amit kínálunk:
- Bejelentett, biztos és hosszú távú munkahely
- Versenyképes javadalmazás
- Cafetéria
- Munkaruha
- Szolgálati telefon
- Továbbképzés
- Barátságos, családias munkalégkör
- Változatos munkavégzés

Az önéletrajzukat a **kozuzem@dkkozuzemi.hu** e-mail címre várjuk a titkárságon.

KÖZTERÜLETI SEGÉDMUNKÁS

Feladatok:
- közterületi szállítási, hulladékszedési munkavégzés
- részvétel a városüzemeltetés feladatainak ellátásában

Feltételek: - 8 általános
Előnyt jelent: - Dunakeszi vagy vonzáskörzetében levő lakhely (Fót,Göd)
- jogosítvány

Jelentkezés Glasza Gábor városüzemeltetési vezetőnél **(mobil: 30 628 3206)** vagy e-mailben: **kozuzem@dkkozuzemi.hu**

TÁVFŰTÉSI TERÜLETRE KAZÁNGÉPÉSZ / KAZÁNKEZELŐ

Feltétel:
- kazángépész vagy kazánkezelő képesítés

Előnyt jelent:
- csőszerelő, villanyszerelő, lakatos képesítés
- Alapfokú számítógépes ismeretek
- Dunakeszi vagy vonzáskörzetében levő lakhely

HULLADÉKSZÁLLÍTÓ JÁRMŰ RAKODÓT

Elvárások:
• fizikai állóképesség
• terhelhetőség
• egészségügyi alkalmasság
• megbízhatóság
• minimum 8. általános iskolai végzettség

Amit kínálunk:
• Hosszú távú munkalehetőség, stabil háttér
• Hétköznapi 8 órás munkavégzés 06:30-tól - 15:00-ig
• Szabad hétvége
• Munkaruházat biztosítása
• Bejelentett munkaviszony
• Munkába járás támogatása
• Egyéb juttatások: cafeteria

Előnyt jelent:
- Dunakeszi vagy vonzáskörzetében levő lakhely (Fót, Göd)

Jelentkezés Glasza Gábor városüzemeltetési vezetőnél **(mobil: 30 628 3206)** vagy e-mailben: **kozuzem@dkkozuzemi.hu**

DUNAKESZI KÖZÜZEMI NONPROFIT KFT.

A fóti kötődésű Suhajda Szilárd a Föld legmagasabb hegycsúcsára indult

Kyocera Everest Expedíció 2023

Folytatás a címlapról

Suhajda Szilárd 2019-ben első magyarként állt bolygónk második legmagasabb pontján, a 8611 méteres K2 csúcsán. Ezzel az eredménnyel, magyar hegymászóként, Szilárd járt az eddigi legmagasabb hegycsúcson oxigénpalack nélkül. 2022 tavaszán szintén „tiszta mászással", önálló mászóként érte el Földünk negyedik legmagasabb pontját, a Lhoce csúcsát (8516 m).

Szilárd hosszútávú projektje, a The Big Five sorozatként ismert hegymászó feladat: elérni Földünk első öt legmagasabb hegycsúcsát, az eddigi stílust követve, „tisztán", oxigénpalack és magashegyi teherhordók alkalmazása nélkül, környezettudatos sportolóként teljesítve a kihívást. A legnehezebbnek tartott K2 és a Lhoce már sikerült.

„Legutóbbi eredményeim fényében úgy érzem, készen állok a legnagyobb feladatra. Egy évtizednyi expedíciós tapasztalattal, megfelelő szakmai tudással és felkészültséggel, biztos háttérrel és különösen, hogy már kétszer is volt szerencsém 8500 méter fölött járni, reális képem van arról, mi vár rám odafent palack nélküli mászóként. A K2-höz képest az Everest magassága egy újabb dimenziót jelent, de hiszem, jó esélyeim vannak." – mondta a hegymászó.

A több mint két hónapos expedíció a Global-Union Kft. – a Kyocera magyarországi forgalmazója – és Suhajda Szilárd sportolói közösségi oldalán is folyamatosan nyomon követhető lesz.

A csúcsmászásra a tavaszi himalájai szezon vége felé – az akklimatizációs időszakot követően –, jellemzően május második felében kerülhet sor. Szilárd hazaérkezése június első napjaiban várható.